晶報
社址上海望平街 電話九三四二八

定報價格
直接訂購中國境內全年四元【紀念期內特價三元】半年二元二角每月四角日本同其餘外國各埠加倍均作大洋計算報資先惠郵費在內郵票加一
分館訂購每月六角餘酌加
今日一張零售大洋二分八釐
□中華郵政特准掛號立券按照總包寄遞之報紙□
□每日發行增刊無定□
【本報已於去年九月二日呈請登記】
第一千八百零五號

廣告刊例
【特別】報頭兩面及上幅橫條價面議【普通】每格計十五字高十九字寬每期一律洋六元半格起碼如指定地位另加【新聞中縫】每格計三十字高十字寬每期洋八元【封面中縫】分格與新聞中縫同每期洋五元

馮玉祥日記摘要

(憲章輯)

□附馮玉祥大事年誌

三月、奉命攻常德、乃率部由武穴至石首公安、南軍不戰而退、六月、克常德、七月 開復革職留任處分、並兼任湘西鎮守使、是時來投效者、有門致中魏書香鄧哲熙張吉墉任右民龐勉材等、

民國八年、三十八歲、是年積極練兵、組織有教導團、官佐體操團、講書講解會、軍官佐工業團、軍人實習工廠、婦女培德學校等 實開日後宏大之基、

民國九年、三十九歲、七月、張敬堯離湘、十六旅在常德、勢成孤立、遂奉命率部北歸、八月、公部到達漢口、以諶家磯舊造紙廠、徐謙鈕永建銜中山先生命來鄂 慰問官兵 以書籍之、十一月 遷駐信陽、餉項奇絀、乃赴保謁曹、毫無結果、遂提出辭呈、因全旅堅決挽留、始返 派任右民往粵、存問中山先生、

民國十年、四十歲、五月 隨閻相文入陝、討陳樹藩、六月、克西安、七月、進駐咸陽、八月五日、十六混成旅奉命改編為十一師 公升任師長、兼陝西西區剿匪總司令、是時石敬亭任參謀長、李鳴鐘任第二十一旅旅長、張之江任第二十二旅旅長、孫良誠張維璽宋哲元劉郁芬趙席聘等俱任團長、二十五日、陝督閻相文死、繼任陝督、是時來投效者、有李興中劉之龍高震龍黃中漢宋式顏王鎮淮王乃模等、委薛篤弼為長安縣長、旋改財政廳長、十一月、以陳樹藩盤踞漢中、命與新田率領十七師討平之、

民國十一年、四十一歲、 四月、以劉鎮華代理陝督、自率十一師及胡景翼張錫元兩部、出關援直、五月上旬、李鳴鐘大捷於長辛店、張之江胡景翼等亦大破趙倜於鄭州、公遂於九日調任豫督、十月、呈准中央、將所募之補充團及學兵團、改編為第三個混成旅、(本節未完)

和豐染廠
最新出品
和合牌 水月牌 金寶牌 忠義牌
各色染布 鮮艷美觀
各大國貨市莊均有出售

仁豐染織廠與仁豐號
最新機器染織精良 絲光勻潔顏色鮮艷 裝璜美麗交貨迅速 各貨齊備取價低廉
請向各大國貨布莊指明購買仁豐廠出品布疋定能滿意
發行所 法大馬路大自鳴鐘西
門市部 麥坊街口三三九至三四一號
本廠出品布疋深蒙社會歡迎茲為便利主顧特設門市零貨色特別優美定價格外低廉兼備紗羅綢緞花色羅列萬千各種布疋市尺加二

計分
本會為培養國家財源提倡公衆節儉起見特呈經財政部設立辦理左列各種儲金
長期儲金 分期儲金 教育儲金
定期儲金 活期儲金 婚嫁儲金
養老儲金
四明儲蓄會
會址 上海南京路九百十三號
電話 經理室九二三六二九 營業室九○○六七
保管公益款項 ▲特種定期儲金期限利率面議▼ 年期至少一年以上息分每月每半年或每一年一支
儲戶保障 (一)本會各種儲金由會長經理負無限責任(二)本會會計完全公開每期決算由四明銀行負保本保息之責並呈報財政部並公告之由監察人及會計師會核簽署提交四明銀行董事會承認後
▲各種儲金備有詳章承索即寄▼

香港皮鞋公司
支店開幕 價廉
支店地址 南京路望平街口 電話九三九五一
總店地址 四川路武昌路口 電話四二四八九

丹斧書例
對聯四尺六元 每加一尺一元
單幅四尺四元 每加一尺一元
四屏每幅四尺四元 每加一尺一元
十二元
名刺二元
扇冊每件五元
市招每字二四元
者墨費每字加一成
本館及各大書坊收件

梁俊青醫師
德國漢堡大學醫學博士
科目 內科 小兒科 婦科 產科
門診 下午二至六時

吳曼青女醫師
德國漢堡大學醫學博士
診療所
地址 福煦路三白八十七號孟梭大廈內二號及五號 九星大戲院西首 九路公共汽車直達
電話 八三零九一號
病房 本所附設病房以及各種衛生設備 備有水汀浴室

醫師劉丁 發明根除雀斑
特效藥已在務本女中實驗獲得十足成績今在南京路大陸商場四三七號 電話九四五五八公開行術訂立保單限期包取此藥將斑中的色素溶解而吸出故絕不留麻子又不再發云

德國 梅濁甜星
猩星商標 白濁專藥
五淋白濁 一盒斷根
透骨殺菌 徹底除根
送理藥書 藥房均售
上海白克路柯爾登洋行
A20
主治 尿道膿漏 淋濁急性 血淋慢性 新久五淋 白濁 特效 利尿鎮痛 消濁消炎 滅菌退腫 不生癥 洗殺淋菌

盛記 峨嵋川菜館
本館新添 北平塡鴨 價廉味美 名師烹調 四川口味 侍候周到 各界惠顧 竭誠歡迎
特設小吃部 價廉物美
地址 三馬路廣西路口
電話九四五四七

席時泰醫師
日本醫科大學醫學士
英政府工部局分署醫官
統治內外各科
診所 普合路 席時泰醫院
上午九時至三時(星期上午停) 電話九○二五二
分診所 三馬路中法大藥房
下午五時至七時(星期停) 電話九二一○七

上海 王元道國藥號
發明肺病靈藥
化痰克嗽靈
專治咳嗽痰多氣喘痰中帶血一切肺病
每瓶大洋四角
法租界南稽家橋
電話八一一一一

□關於娼禁一復函 (接第三版)

目前私娼充斥之下、政府所能辦者、不過補偏救弊之舉、約略言之、即如何施行衛生檢查、使花柳流毒、不至蔓延、如何禁絕鴇母弊習、免孤貧幼女、再陷火坑、如何肅清旅館飯店、使旅行青年、不受勾誘等等而已、至於抽花捐以幫助政費、借娼妓而繁榮商埠、皆鄙人所深惡痛絕、而認為有甚於飲鴆止渴者也、特此佈復、順頌近祺、石瑛拜啓、從上述之石市長復函觀之、娼禁是否取消、已不難索隱而得(娼謎)二字、大可一借用也

□談金瓶梅板本(枕薪天津寄)

金瓶梅之板本至夥、余所見已六七種、皆刻於坊肆、所謂坊本是也、去歲北平文友堂自太原展轉購得萬曆刊金瓶梅一部、轉售於北平圖書館價三千元、一說七百元、此為金瓶梅板本之最佳者、其次為江西刊巾箱本、有圖、今已不易得、再次為影松軒本、即舞記輸新所謂消影竹坡、(原作彭城張竹坡)評本 每回前有長批、無圖、又有四川刊皋鶴堂評本、較影松軒本為劣、無圖、亦無長批、影松軒本每半葉十行、此則每半葉十一行、此外尚見有巾箱本兩種、一種每回前有長批、如影松軒本、一種無長批如四川本、皆清季京師廠肆行私刻、前者之板心及紙張均較後者略大、鉛活字本有二、一東洋板明治末年印、一鄭雲板、近年印於滬上 東洋板尚完全、鄭雲板則刪節處甚多、此書近已有英日文譯本、惜皆非全豹耳、

□徵求四本頭 清末市上書攤、陳列石印小本小說甚繁、卷首附圖數葉、尉較大都四本、著者非盡名流、紙章皆白連史 價約數角、一版即止、書之性質、無可分類、人每稱之為四本頭(亦有六本或八本者)鄙人近搜羅各種舊版石印鉛印小說、獨此種四本頭大半缺如、海內愛讀本報諸君、如有收藏肯以割愛者、希示知相讓辦法、或易物、或薄酬、殆亦文字交之所樂許也、晶報余大雄啓、

陽萎
陽萎!乃腎水虧耗之現象,如不早治,非但生趣絕望,且恐日久成癆危及生命 將來不堪設想
美醫博士 姚爾昌醫師
專治性病專家,專治(陽萎)(早洩)(遺精)(發育不全等)能立時發生驚人之效力(院址)北京路四川路轉角

呂平得會計師事務所
設南京路中國興業銀行三樓
電話九三○二一號

男女老幼 四時宜服

王元道國藥號優點
依據科學原理
改良製煉方法
不求外觀之美
充分保全效力
上海法租界南稽家橋
電話八一一一一號

西洋女子按摩術
茲有西洋年輕美麗女子精於按摩術手術靈巧房間寬大室內溫暖保君滿意凡覺精神不振可來一試□霞飛路榮業里六百○六號房子十四號房間一號

黃憐生山水潤例
【堂幅】丈疋四十八元 八尺廿四元 六尺十二元 五尺八元 四尺六元 三尺四元
【屏條】照堂對開減半
【橫幅】照堂整張 裁開照屏
【扇面冊頁】每件兩元
點品面議 劣紙不書 工筆加倍 青綠加倍 約期取件 先潤後墨 隨封加一
本館胡仲和君代收

無量功德
每逢天時熱:霍亂必猖獗
居民叢集處:更容易波及
不幸而傳染:其勢殊危急
多備功德水,實屬最有益
闔家老少命:賴此得以活
分贈親與友:人人都感激
如能廣施送:尤為大功德
大瓶一元•小瓶一角•各大藥房均有出售

白租廉值
白克路大通里四號現有樓下廂房一大間極合律師事務所及醫生診察室之用室內傢俱及電話均全租價低廉如有意者請駕臨上列地址接洽可也

永安醫院
專門花柳病生殖器病 負責除根
新老白濁不痛打針電療 斷根橫痃無用開刀新藥 打針消散下疳梅毒澈底 治療負責除根
□老靶子路一七九號 醫師張秋朝

新式按摩
西洋妙齡女子及中國美麗年輕女子數名精於按摩術手法新穎技術高妙除按摩及洗澡之外並修剪手足指甲且對氣眼及濕氣亦有完全治療之妙法諸位請來一試
蒲石路六九八號十號(古拔路東首)電話七四八九八號

白樂膏治久年爛腿爛腳溼瘡黃水瘡凍瘡熱癤以及小兒胎毒破皮傷口等症久不收口去腐生新之二角半大盒六角小盒 另洗瘡藥水二角 本報余君代售

晶報售書部啟事

本報自三月三日十四週年紀念日起特設售書部專售各項新舊小說及雜誌等刊物茲將書目及售價逐漸披露如後

民國九年至十三年之「馮玉祥日記」分二冊 一冊實售洋一元零八分 二冊洋八角

孟憲章先生著 一九三二年【寰球競豪記】每冊實售洋七角 函購加郵費及掛號一角三分

□畢倚虹作 黑暗上海 六冊 四元

□激山房作 九尾龜 十二冊 七元二角

□包天笑作 非小說 一元 黑海小銀燈 八角 懸琴小傳 一元 降城痛語 四角 未來世界 四角

犧牲 四角

□李涵秋作 涵秋 一元 鏡中記 二冊 二角 雌蝶影 四角 雙花記 四角 雙鬩血 五角 瑤瑟夫人 三角

□陳冷血作 決客談 四角

□張秋蟲作 銀海新潮 四角

□鳳蝎笑作 紅脂識小錄 六角

□張丹斧作 拆白 三角

□葉楚傖作 新小說 八角

□沈泊塵作 百美圖 一元二角

美麗牌香烟
上等國貨
有美皆備 無麗不臻
中國華成烟公司出品

徵求石印小說

鄙人近願以重金購買前清光緒年間出版的石印小說例如
全圖西游記 味潛齋本
全圖女仙外史 積山書局本
全圖隋唐演義 不限何本
之類海內藏書諸君如有整全無缺情願出讓者請通函望平街晶報館編輯部轉小讀山堂主人為荷

胡五十

【丹翁】

聖人胡、說道、中國等候五十年、一定可以得最後勝利、微妙君把這篇聖幌、列在大算盤雜記裏面、彷彿嫌他太多、五十年光陰、其實眨眨眼、聖人胡、才四十多歲、就加五十年、也還不彀馬相伯先生、卽是微妙君、算已半百、再頒五十年、也尚不彀李芳孝先生、他們怎能說那時不是這個世界裏的人、這話未免把日月看得太長了、我且舉幾個例來、代聖人胡證明幾年或幾十年辦件事、簡直不在話下、若說到長期、五十年且是個起馬的數目、

(一)昔年英法戰爭、叫做百年戰爭、(二)自先總理提倡革命至今、紀元前二十幾年、紀元後又二十幾年、然而革命還未成功、(三)前清宣統初年、就預備九年頒布憲法、到如今已二十六年了、國人還在制憲、(四)洪楊一役以後、曾李便忙與海軍、弄機器、造餘械、算來已六十年、好似仍未像那麼一回事、(五)、(六)、(七)、(八)、(九)、以至無數、不必再舉、照微妙的話、一百年也無妨、何況不消、我還照例的歪詩、雖已做好、並要君等到五十年後、才刊上本晶、好讓聖人胡見了、拈着過的白鬚、什做天有的一天、

日本對俄強硬拖腰人

【行雲】

□英爲表面美爲後臺□

日本對於蘇俄外交、素持若卽若離態度、故前有互訂不侵犯條約之呼聲、邇來則藉中東鐵路車輛問題、向俄尋釁、形勢突趨強硬、最近且有武力干涉之傳聞、斯何以故、曰、一則以英俄邦交瀕於破裂、不啻爲日本崗爲聲援、一則華府會議、俄不列席、美俄復交淡焉忘之、斯又日本引爲慶幸之事、對俄外交、頓增多助、此而不強硬、躊躇奚爲、然此實遠東問題之利、王長春先生引成句曰、『齊趙淪盟秦業立。蜀與搆難魏謀成。』洵洞燭幾先也、

蘇聯大使蒞滬紀

【侃侃】

蘇聯大使鮑格莫洛夫氏、於二十三日下午四時三十分、由神戶乘昌興公司之亞細亞皇后輪抵滬、先是捕房聞訊、大批白俄團體、屆時將往碼頭搗亂、故是日特派全班中西探捕、在新關碼頭附近梭巡、警備異常嚴重、在滬白俄團體之著名者、爲俄僑協濟會青年會等、而各報連日所載、均稱該會等均將往碼頭歡迎、於是俄大使館辦事處人員、益增恐慌、經詳細考慮之下、遂決另僱專輪、渡浦迎迓、亦可謂惡作劇矣、國民禦侮自救會、各區分會男女會員凡百餘人、多屬青年及工人、是日均手持歡迎旗幟、白布橫幅等浩浩蕩蕩、自新關碼頭歡迎、臨時散發傳單、及歡迎宣言祝詞等、形形色色、應有盡有、復大事講演、高呼口號、中西探捕、均取不干涉主義、且有索閱傳單者、可謂極一時言論之自由、然事後一部份人員、行經愛多亞路一帶時、卽被巡邏者將旗幟奪去、並被驅散、殊屬大殺風景、鮑氏下渡輪時、卽被中西新聞記者包圍、鮑以外交家之態度、表面極爲誠懇謙和、然劈頭卽曰、請勿涉及政治問題、一語掩住衆口、終不得要領、卽此一端足證其外交手段之高妙、是日、日本記者特別的多、到處采訪攝影、至爲忙碌、可見日本朝野對中俄復交之注意、又日使館亦派有便衣偵探多名、在新關碼頭盤旋、尤注意於國民禦侮自救會之演說、特別爲之攝影、窺其用心、無非藉此在國際上作進一步之宣傳耳、

蘇聯大使鮑格莫洛夫氏

中央協助平教費可續發

【劍雅】

□前方最需要者爲載重汽車望遠鏡雨衣洒鞋□

北平教育經費、向感拮据、月由中央協助五萬元、賴以維持、唯自軍興以來、軍費提前、政費從緩、北平教育二月分中央協欵、猶未發放、教育會特遣代表郁士元等、至京催促、由蔡楚傖、朱家驊、褚民誼親自接洽、教部已許維持原狀、並由財部先發二月分之五萬元、困窘多日之平教界、又得稍蘇矣、郁君一行、於廿三日由京來滬、將與滬市教育當局、交換戰時教育意見、並發起全國各省、市教育聯合會、曾語愚云、當其代表各團體赴前方慰勞、比經調查、最需要者、爲載重汽車、望遠鏡、指南針、雨衣、洒鞋諸物、南方各團體攜慰勞品北上者絡多、迢迢千里、情極可感、唯物多非急需、未免可惜、又言北平市統一募捐之成績、已募得百萬餘元、購載重汽車送前方、及設施防空、已用去五十萬左右、郁君並攜長城戰事影片、準備公開映演、以喚起後方民衆也、

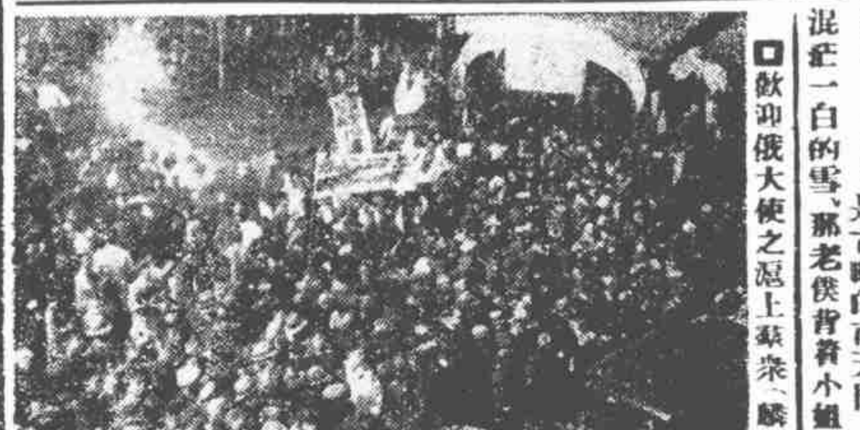

□歡迎俄大使之滬上蘇衆(麟)

亡國只須拉拉手

【諦諦】

當熱河承德陷落的日子、正是三月四日、北平有位考古家劉節、他正在承德、爲要想把熱河那些喇嘛廟裏的藏經搬運過來、並且要傳拓那邊的古碑、所以在那裏做了客出的亡國民、據他說、眼看日本兵在四日下午三點半鐘進城、大約有五六百人光景、其中還有蒙古兵、他否認報上所載的入承德日兵一百二十八人、他走到商會附近、見停着一輛鐵甲汽車、裏面坐着日本武官、商會職員都出來和日本司令官握手、一面就貼出『歡迎大日本軍』的標語、滿街掛起日本國旗、他便拍了幾張照片、回來的時候、他在胡家營子打尖、這時熱河陷落的消息、村子裏也都得到了、那些莊戶人家、却還在大唱其戲、那戲已唱了七日了、他們決不因爲這個惡消息、打斷他們戲曲的興致、我讀了劉節這篇記事、覺得現在的亡國眞容易、而做亡國民也簡便、從前打破一個城市、至少要教父老俯伏道左、以迎王師、現在却只要出來拉拉手、地圖變了顏色、住在這塊地土上的老百姓、還是聽他的戲、那種『商女不知亡國恨』的濫調、只配去在茅厠裏、大概『娛樂不忘救國』的一句口號、足以解嘲、這班鄉民、也許一面聽戲、一面在那裏想長期抵抗的方法吧、

南天門的雪盈

【天倪】

舊劇中有南天門走雪一齣、所謂南天門、不知可是現在徐林彈雨的南天門、我未嘗熟讀腳本、不敢斷定、但是古時的南天門、是混淆一白的雪、那老僕背着小姐、從雪裏逃難出來、爲嚴寒逼迫、老僕僵死在雪中、劇中便說他成了神、以調劑觀衆的悽艷之念、現在的南天門、却是殷然原野的血、那些戰士們浴血雄呼、到也像那老僕走雪一樣、彼是救主、此是衛國、也相等的、不過陣亡之後、勃鬱的忠魂、也得生天麼、我因華北戰事極烈、所以懷着這種迷信的異感、

冠蓋京華

【天笑】(一五一)

□十三□　覓屋

『不是此地有房子出租嗎？』走進那天井裏，立在階沿上，芳宸便這樣的問了一聲。

那眼前的三間平屋，顯然是沒有空屋子。一個剪了頭髮的，面皮焦黃的，年紀約摸有三十左右的婦人，正在天井裏洗衣服。還有個三四十歲的男人，穿了黑色的中山裝，靸了一雙拖鞋，躺在一張藤椅子上，看新民報。

那個婦人，對於芳宸看了一看，並沒有理他。躺在藤椅上的男子，從報紙裏伸出頭來，向後指着道：

『裏面，裏面。』

芳宸再走進去，又是一個天井，又是三間平屋。一位老太太，帶着一頂舊式的女帽，中間綴着一粒碧綠的翡翠帽正。下面穿了紮褲脚管的褲子。脚是曾經包過而放大的。還戴着一副眼鏡。一望而知是南京本地人。

見了芳宸進來，放下手裏所做的活計，衝着他說道：

『看房子嗎？還在裏面，還在裏面。』

芳宸再走進去，又是一個天井，又是三間平屋。

藍使頤和

【伊人】

芳澤謙吉至北平時、曾一度訪何敬之將軍、守衞者曰、部長打獵去矣、因故而訪英國公使藍溥森、使館閽人亦曰、我主人打獵去矣、及消息傳出、聞者咸以爲之二公者、殆相約一處遊田、不然、何其巧也、芳澤時遂身悵悵然、竟無有施其說客之機會、其實何藍二公、皆在頤和園、別有所敍晤、神經過敏者流、以藍不啻令和平神、俾安居北平、蓋最善與軍事當局議言融洽、號稱良友者也、於是一般揣測時勢者、咸信平津或不至演何等奇劇云、

□晚梁燕孫　(許世英)

負經濟奇才。勵業早爲天下見。貽彌留痛語。是非待與後人論。
(按、梁逝前嘗自歎曰、吾一生之是非、當待後人公論耳、)

紅錫包香烟
盛名不虛
C1-269

老虎頭倒坍記

【神父自南京寄】

首都中華門內東城一帶、有名老虎頭之區域者、俗又名四方城、緣該處岩石突出、形狀如虎、因以得名、而當年周處讀書台、及石觀音古刹、亦在此地、每當春秋佳日、士女來遊者絡繹於道、及逢香汛之期、京人士又多前往禮佛者、所謂虎形之岩石、前夜忽於暴風大雨中、陡然倒坍、其事實殊不足奇、然街市紛傳、謂有僧俗二人、一擷一呆、先後至岩石下、初尚安靜、嗣頗喧囂、經鄉人驅逐、該癲僧乃謂如若撥我、此山必倒、距該僧遷未三日、而岩石果倒、可謂巧矣、據細加觀察者言、岩石年深日久、經春雨浸潤、石重土鬆、以致倒坍、則較怪誕之說、爲可信也、

關於娼禁之一封書

【又君自南京寄】

□石市長函復張長壽□

京市開放娼禁之說、日來甚囂塵上、卽本晶對於此類消息、亦已一再記載、據熟悉觀察者言、此事已箭在弦上、期在必行、最近有市民張長壽者、鑒於各業商人、一再呈請開娼、特上書市府、請求制止、以挽頹風、當接石市長親函答復、原文如下

「逕復者、來函所述種種、深思遠慮、慈祥愷惻、眞不愧爲仁人之言、邇來風俗澆漓、奢靡相尚、牀頭金盡、往往流爲盜匪娼妓、而不惜、顧瞻前途、令人不寒而慄、轉移風氣、正本清源、端在少數有志之士、倘望婆心苦口、現身說法、絕淫亂之根源、培優良之習尙、此蹴未可以旦夕期之、然精誠所至、金石爲開、尤須留心世道人心共勉之也、(此稿轉入後幅第四版)

錦片前程

【恨水】(二一九)

第十二回　豪竹哀絲高歌忘永夜　驚花流水攔路警芳心

周科長走過來向大家問道、還聽一會嗎、寶珠抬起手臂來一看手表、竟是一點半鐘了、便道、太晚了、不要看了、我們回去罷、說着話時、人就站起來了、有要走的意思、周科長還不帶倦意、又向大家笑着問道、諸位覺得怎麼樣、玉文鼓了嘴道、你們還沒玩夠啦、不管、我們可要走了、說着就挽了寶珠一隻手、向外面走、周科長道、別忙別忙、等我招呼車子送你們回去罷、玉文笑道、你的戲癮還沒有過夠嗎、送我們一趟也不要緊啦、周科長點着頭、連連稱着喏道、恭送恭送、我本來心裏想要送的、只是不知道二位小姐贊成不贊成、所以不敢冒昧說出來、既是二位小姐有這種命令、我是求之不得、寶珠心想、我何嘗叫你送我回去、不過他當面說了、若是否認、未免讓人家面子上下不下去、於是只微笑着、站在一邊沒有作聲、

大飛船名的妙對

【迦持】

鵬翔空際的、由飛機而飛船、由小飛船而大飛船、於是美國海軍大飛船的麥康號又出現了、聽說這船內能裝八十九名兵將、五架飛機、七座機關砲、雖然巨物、直上與罡風相搏擊、何其偉也、可憐偌大的中國、軍縮會消息、說祗能有一百隻小飛機、美國如此、他國可知、那還經得起一撞嗎、說這大飛船的名兒、我今先說、還是軍備問題、然不是研究麥康號的名字、是看見中國人稱這麥康號叫做空中巡洋艦、殊覺滑稽之至、昔年有個鄉紳的到上海、遇着電車、他說這是旱火輪到很迅速、我現在便拿這旱火輪來對空中巡洋艦、豈不是妙對嗎、

沙盤錄異

(杞柳)

□劉忠顯書屏聯□

江灣之南宋劉忠顯公廟、以經戰未燬、人益神其說、劉嘗力拒金人、固當時之良將耳、去載王彬彥君等設壇扶乩、據云劉降筆論時局、頗轟傳一時、本報曾略記之、以資談助、近聞又有某君開沙、而以一啞者扶木筆、一日啞者剛至壇、忽自謂劉附其身、書字條召高恩洪、衆初不識高爲何人、繼始知卽前長交通之高君也、現居婁根路、乃往告所以、約期詣壇、高如期至、啞者驟能語、似閩之士音、高弗解、乃書聯一屏幅一、語甚玄奧、屬高爲轉致吳佩孚將軍、高始允之、歸思與吳十年未通音訊、殊不便直達、遂擱置書儿、久漸忘矣、日前劉又假啞者發言、謂高負所託、聞者詢諸高、果屏聯尚未付郵也、莫不駭異、按靈鬼之事、所載簡籍、此殆其類乎、然科學家必以爲虛無荒誕、或竟出之僞造耳、

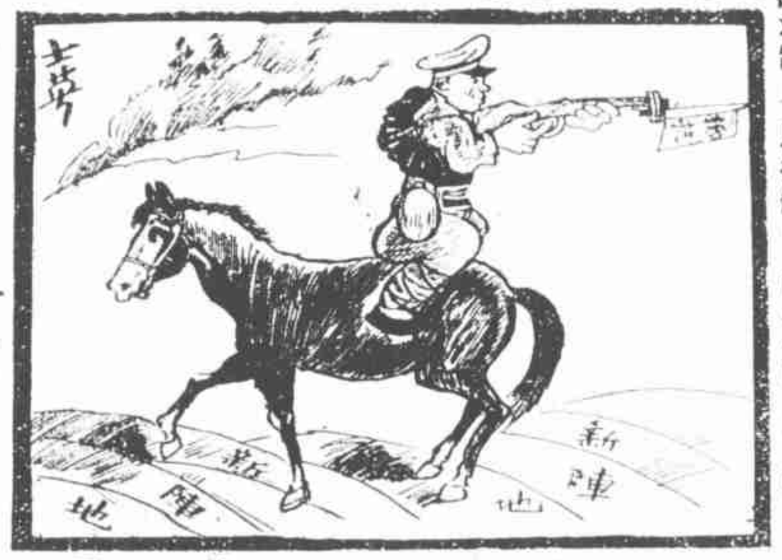

□非敢後也馬不進也□

綽號脞筆

□二□　【飲光】

袁大化以才略自負、與人論事、輒主恢闢、怨者謂之袁大話、

齊燮元一日傲盛、遂稱齊瞎子、然其目光固流動如常人也、

孫傳芳喜露鋒穎、凡事必恥居牛後、人稱孫大砲、

陳調元初握兵符、勇於任事、而揮霍亦豪、不知吝惜、因成其陳嬰子之名、

張傳垣、嘗官將軍府將軍、與人接、議論泉湧、人以唐張說之說讀作悅、而張傳垣可名張說、嘗作說話之說解、

□曹汝霖日前來滬、聞係因其祖墓在滬南某地、故來祭掃、(柳)

【上圖】(中)眞猺王李榮保　(左)假猺后楊靜我　(右)假猺女許曼麗

□昨遇溫宗堯先生、據談此次廣東同鄉會、推舉本人爲董事兼董事長、已堅決辭去、並非有何意見、因本人担任廣肇公所董事長有年、年老不能兼顧耳、尊會須另選一人爲輔、(杞)

□章行嚴律師爲陳獨秀案辯護終結、自南京歸來、據談、返滬之前一日、承汪精衞院長邀談一小時、汪對之表示、外間所傳安協說、絕無其事、(柳)

□新札樸□　(光)

□說八公山

皖人每以八公山三字代皖省、據七修類稿、八公山有二、一在壽州、一在巢縣、巢之八公山有劉安廟、壽之八公山有劉安臺、蓋山以淮南名於世也、然考古淮南地在壽非在巢、故以安事論、應以壽之八公山爲準、巢之八公山、則後之附會也、然吾意謝元之戰符堅、史稱八公山草木皆兵、則當爲巢之八公山、以其近淝水也、今皖人借替皖名之八公山、自亦指巢之八公山而言、以其較近省治也、未知地輿學家以爲如何、

倭袍彈唱之研究(上)

【鶴客】

讀走火君『倭袍版本之研究』、因觸動我對於聽唱倭袍彈詞之回憶、倭袍一書的直到今日、還是婦孺皆知的原故、便是彈說書先生彈唱之力、現在無線電收音機中、却每天可以聽到好幾檔彈唱倭袍的節目、倭袍因爲是禁書、所以改名爲果報錄、却不知道還有一個別名、叫做雙鳳奇緣、無線電裏、就報告這個名字、蘇州從前說倭袍最出名的、叫做王石泉、他的書就是好得落靜功、而沒有一點火氣、當我在十二三歲時、這位先生已經有近六十歲了、牙齒漏了風嘴也癟了、唱起開篇來、就咬不準字音、而聽者總是滿座、現在蘇州尚著名的茶館、便是太監弄的吳苑深處、以前却喚做老義和、他的場子、在一間廳裏、廳雖破舊、用盧席夾夾、却能容好幾百人、常常滿座、尤其是年底說會書的時候、王石泉常是老送客、大概要成一個名家、也要費一番苦心、王石泉是很費一番苦心的、倭袍一書、以爲淫詞、上半部王劉調情、不大許唱、往往從毛龍弔孝開書、以後是審問及監獄裏的事、他爲要在說書時備最逼眞起見、常常到縣衙門裏去看審官司、以明白堂而上的種種情形、

一笑舒憂(上)

【越】

「古今漫錄」雅俗兼收、義存箴規、「一笑舒憂」此吾所藏「解慍篇」全書開首之總評也、「解慍篇」十四卷、題「樂天大笑生纂集」、「逍遙道人校刊」、前後無序跋、不知其刊於何時、細察字體紙墨、當爲明嘉靖間物、白口本、無上下魚尾、上魚尾處作一橫絲欄、下題書名及卷數、下魚尾處作橫絲欄二、其間計葉數、四週單邊、半葉十行、行二十字、卷首卷末有「十鏡堂書畫印」「海陵汪氏珍藏」「臣植」「培之」「戴氏芝農藏書畫印」、「戴芝農考藏書畫印」六圖記、又余自己藏印兩方、皆錢瘦鐵君所造、已於去歲被盜、今所用者、皆丹翁爲余造也、『解慍篇』無目錄、余特補寫之如下、

卷一、儒箴、二十六則(八葉)卷二、宦箴、十九則(六葉)卷三、九流、十二則(四葉)卷四、方外、十一則(四葉)卷五、口腹、三十八則(十一葉)卷六、風懷、十五則(五葉)卷七、貪吝、九則(三葉)卷八、俗氣、十二則(四葉)卷九、偏駁、四十三則(十三葉)卷十、嘲謔、十四則(四葉)卷十一、諷諫、十九則(六葉)卷十二、形體、十六則(四葉)卷十三、雜記、七則(二葉)卷十四、隱語、三十八則(存六葉)

昨日!今朝!

昨日!
滿面鬍鬚、掩沒了青春的風光、活潑

今朝!
友人送我一柄安剃刀、一播精光、從此容貌俊美、輕了十歲年紀、這把刀、就

新式無齒保安剃刀
質料堅固、刀片鋒利、